FANZINE

Les Motards Tranquilles

N°117

Septembre 2021

65 Participants et 44 motos

PASSION - BALADES - CONVIVIALITE - PASSION - BALADES - CONVIVIALITE - PASSION - BALADES - CONVIVIALITE

SOMMAIRE

Le château de Vendeuvre…

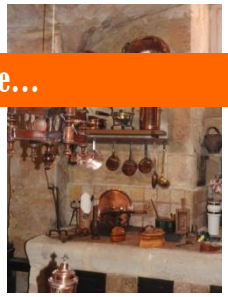

12Ème saison

www.les-motards-tranquilles.sitewcom

Le château de Vendeuvre le 26 Septembre 2021

Une forte participation…

Nous savons depuis des années que les sorties restaurant remportent un très grand succés. Sans atteindre le chiffre record de 89 participants (exclusivement des adhérents) pour le Perche version 2017, nous nous trouvons dans la moyenne honorable de 65 participants pour cette avant dernière sortie de la saison Covid 2021.
Les sorties restaurant présentent un risque supplémentaire par rapport aux sorties pique-nique, celui de ne pas faire l'unanimité, d'une part, sur la prestation générale du restaurateur et d'autre part sur le menu lui-même. Il faut donc juger les sorties restaurant dans leur intégralité, balade, visite, ambiance et restaurant. C'est ce que nous allons faire tout au long de ce FANZINE.

Je vous laisse découvrir le FANZINE N°117.

Dans l'instant, soyez prudentes et prudents.
Et surtout portez vous bien, prenez soin de vous ainsi que de vos proches !

Le R'né *pour le meilleur et pour le pire*

LES ADHERENTS À LA JOURNÉE

François GODET

Catherine GODET

Renaud RAYMOND

Linda et Michel VIGNOLLES

Virginie et Dominique LE CUNFF

Valérie AUBE

Damien POTIER

LE RÉCIT

Le château de Vendeuvre

Météo… P'têt ben qu'oui, p'têt ben qu'non...Lorsqu'il est annoncé rares averses par météo France, c'est un peu à cela que l'on peut attendre. Tu peux t'en prendre une ou pas. Et bien pour nous sera quasiment PAS tout au long de la journée. Avec même des périodes ensoleillées. Alors que sur Senonches le pluviomètre avait pratiquement fait le plein.

Avant le départ… RDV à Senonches à 8h45 nous restons dans la tranche d'heure de la sortie précédente afin d'assurer un départ plus tardif pour les membres ou adhérents à la journée les plus éloignés. Neuf adhérents à la journée pour cette sortie, c'est un effort particulier qui est fait par les organisateurs afin faire connaître notre moto club. Dans les adhérents à la journée nous avons le plaisir de retrouver Catherine et François GODET qui ont été adhérents de 2016 à 2019 et contraints de prendre du recul pour des raisons de santé. Les adhérents à la journée sont présentés. Quelques brèves, mais indispensables informations, sont dispensées avant le top départ. Les groupes de roulage sont augmentés par rapport aux sorties précédentes du fait de l'absence de deux ouvreurs titulaires.

Le départ, et sur la route… Nous quittons Senonches aux environs de 9h. Direction La Ferté Vidame, nous avions été prévenus la veille que la partie du parcours que nous devions emprunter serait déviée pour cause de braderie. Nous avons donc modifié le parcours en conséquence au dernier moment. La Framboisière sera le premier village traversé un nom qui doit vous dire certainement quelque chose.
A la Mancelière nous tournons à gauche sur la D44 pour rejoindre la Ferté-Vidame et l'itinéraire initial. Nous rejoignons la N12 à Saint-Maurice-Lès-Charencey pour la laisser de côté quelques kilomètres plus loin. Nous effaçons Tourouvre, Soligny-la-Trappe, Moulins-la-Marche pour nous pauser à Gacé pour la pause café.

La pause café…
Le soleil a fait son apparition, le ciel est bleu et nous nous réchauffons petit à petit. Le parking est généreux, les WC sont à quelques pas. Les viennoiseries et gâteaux maison font le bonheur de tous. Et la halle à notre disposition si la pluie venait à faire son apparition.

11h il est temps de reprendre la route 45 minutes nous séparent de notre point de chute. La sortie

pour reprendre notre trace est alambiquée à Gacé et les précautions d'usage dans ce cas seront nécessaires pour les ouvreurs. Nous voici sur la D13 dite route de TRUN, sur notre gauche un peu avant TRUN nous remarquons le Belvédaire des Canadiens qui témoigne des efforts de 5 nations alliées à vaincre un ennemi commun durant l'été 1944. Nous quittons la D13 après CROCY pour nous engager sur la D148 sinueuse au paysage Normand. La D511 sera le terminus de cette matinale. Comme demandé lors de la reconnaissance à Madame de Vendeuvre le parking avait été réservé matérialisé par une banderole rouge et blanche. Il est 11h45 nous sommes dans les temps.

Nous nous dirigeons dans l'enceinte du parc du château, et sommes accueillis par Monsieur de Vendeuvre qui nous guidera jusqu'à l'entrée des écuries et de la salle du restaurant. Nous déposerons nos effets dans la première salle comme prévu.

Le déjeuner… C'est un peu comme on dit souvent rester sur ça faim ! Certes il y avait le goût mais pas la quantité et quelques manquements impardonnables. Nos remarques ont été faites par Annie STEPHO au personnel de la restauration sur place et le lendemain par courriel à Madame de Vendreuve. Qui nous a téléphoné avec mille excuses et de son côté a contacté le traiteur pour réclamation. Nous ne connaitrons certainement pas les retombées, mais nous sommes certains qu'une action corrective sera menée en ce qui concerne les prochaines prestations. Le collectif est une gestion particulière et la maîtrise a certainement pour responsable la Covid 19 au niveau du personnel.

La visite… Nous serons divisés en trois groupes. Deux groupes en visite avec Monsieur et Madame de Vendeuvre au château et un groupe en visite seul dans l'Orangerie consacrée à la collection de mobilier miniature. Concernant cette collection c'est à l'âge de sept ans que Madame de Vendeuvre a admiré pour la première fois, chez une tante âgée, un petit secrétaire en marqueterie du XVIIe Siècle. Ce fut le point de départ de la collection qui réunie un panorama de cinq siècles de mobilier miniature. Cet ensemble unique, comprenant plus de sept cents meubles et des milliers d'objets est la première collection au monde de mobilier miniature.

La visite du château fut complète et commentée par Madame et Monsieur de Vendeuvre. « Le Château a conservé son mobilier et sa décoration d'origine. Nous avons découvert un intérieur authentique où tableaux de famille côtoient les tables à jeux, les niches à chien et les automates. Nous avons remonté le temps, avec cette atmosphère familiale, les meubles et les objets de curiosité. Dans les Cuisines du Château, nous avons pu admirer plus de 500 cuivres. Nous avons également admiré la collection de niches à chiens et chats ainsi que le fumoir et ses nombreux objets. La table de la salle à manger était dressée avec couverts d'époque. Le peu de temps qui nous restait nous avons parcouru le jardin classé jardin remarquable, les jardins d'eau surprises où l'eau jaillit de toutes parts : pont chinois »…

Le retour… Il est certain que nous aurions pu prolonger cette agréable visite de quelques heures, mais nous devions reprendre la route si nous voulions respecter l'horaire convenu. La première partie sera commune à l'aller avec une vision différente du paysage Normand. C'est à Gacé, la pause café du matin que les deux itinéraires deviendront différents. Avec la D13 dite route de Gacé nous effacerons Saint-Evrou-notre-Dame-du-Bois avant notre ravitaillement essence prévu à l'Aigle.

L'aigle puis Verneuil-sur-Avre c'est rectiligne et direct. Nous nous séparons sur le parking d'Intermarché après une journée bien remplie et riche en découverte, parcours, visite et relationnel.

Conclusion… Nous clôturons notre avant dernière sortie de la saison 2021, une saison pour ainsi dire normale, dans les règles sanitaires du moment.

Par ailleurs j'ai toujours eu un profond respect pour nos ouvreurs actuels. Leur abnégation est sans limite. Gillou blessé dans la semaine a tenu son rôle d'ouvreur en voiture avec un sans faute aux petits soins pour les membres de son groupe. Aux petits soins également pour les membres de son groupe Jipé, qui ayant pris connaissance sur le retour qu'une adhérente à la journée de son groupe n'avait pas, comme il avait été recommandé, fait le plein de carburant au départ de Senonches risquait de ne pas atteindre le ravitaillement essence prévu à l'Aigle. Jipé a pris les dispositions nécessaires en réduisant l'allure du groupe afin d'éviter la pane sèche. Certes il y a eu regroupement des groupes suivants, mais maintenant nous savons pourquoi. Un grand bravo à eux deux !

La suite de la saison, la dernière sortie de la saison le 17 Octobre, nous nous séparerons alors pour de longs mois, tout du moins en ce qui concerne les sorties motos. Mais nous nous retrouverons pour l'assemblée générale **début Janvier** et le **26 Février** pour notre soirée concert lors de notre traditionnelle choucroute.

A très bientôt,
Prenez soin de vous
Pour le meilleur et pour le pire
Le R'Né

Dans l'ordre chronologique

Les écuries du Château

La visite en trois groupes
Visite du château
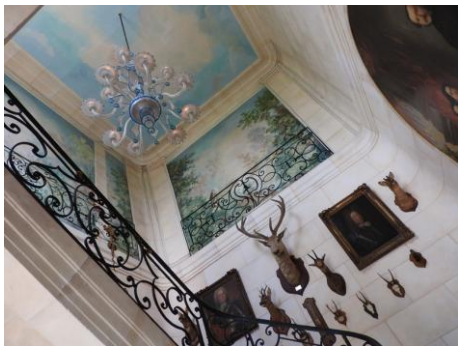

Direction l'Orangerie
La collection de mobiliers miniatures

Bargueño
18ème s.
Chats et souris
en ivoire sur une bascule
19ème siècle

Les jardins et vous

Reportage photos : Christine MEUNIER, Christelle MORIZE, Didier LESIEUR, et René MONIN.

Nos ouvreurs : Jipé, Gilles, Stéphane, Jeff et René. Nelly et Didier serre-file avec booster batterie.

Le R'né le 29/10/2021